

Comisión Estatal del Agua Resumen
NOTAS A LOS ESTADOS FINANCIEROS
Al 31 de marzo de 2026

a) NOTAS DE GESTION ADMINISTRATIVA

La elaboración y presentación de los Estados Financieros, así como las Notas respectivas que se anexan tienen como objetivo fundamental la revelación del contexto y de los aspectos económicos-financieros que influyen en los datos y cifras generadas por la Comisión Estatal del Agua.

1. AUTORIZACIÓN E HISTORIA

- a) Se crea mediante Decreto la Comisión Estatal del Agua como un organismo público Descentralizado, dotado de personalidad Jurídica y patrimonios propios, con residencia en la ciudad de Hermosillo, Sonora, publicado en el Boletín oficial Numero 21, Sección III del 9 de septiembre de 1999.
- b) Así mismo se reforman los artículos 6, Fracc. II, 10° y 20 ° del Decreto, publicado en el Boletín Oficial Numero 27, Sección II del 2 de octubre de 2003.
- A la Fecha la Comisión Estatal del Agua está Integrada por Vocalía y Direcciones Generales, los Organismos operadores de Guaymas, San Carlos, Empalme, Vicam, Acueducto Yaqui y Cananea.

2. PANORAMA ECONOMICO Y FINANCIERO

El presupuesto de egresos de la Comisión Estatal del Agua es aprobado por el Congreso del Estado mediante decreto número 77 del Presupuesto de Egresos del Gobierno del Estado de Sonora para el ejercicio fiscal 2026 publicado en el Boletín Oficial Edición Especial de fecha 12 de diciembre de 2025, tomo CCXVI.

3. ORGANIZACIÓN Y OBJETO SOCIAL

- a) **Objeto social:** El objetivo social de la Comisión Estatal del Agua se establece en el Art. 2 del Decreto de creación, el cual es:

- 1.- Coordinar acciones con las instancias federales competentes en materia de agua y ejecutar las acciones y programas, así como aplicar y ejercer los recursos que hayan sido objeto de descentralización al Gobierno del Estado, o lo sean en el futuro, de Acuerdos o convenios celebrados o que se celebren entre el Gobierno Federal y el Gobierno del Estado de Sonora, en materia de agua potable y alcantarillado, desarrollo hidroagrícola y cualquier otro uso del agua.
 - 2.- Llevar a cabo la planeación y evaluación de programas y acciones en materia de agua que las disposiciones de la Ley de Agua Potable y Alcantarillado para el Estado de Sonora y la Ley de Aguas del Estado de Sonora, establecen directamente al Ejecutivo del Estado.
 - 3.- Proponer al titular del Poder Ejecutivo Estatal, la normatividad que en el ámbito estatal deba ser emitida para la mejor regulación, administración y conservación del recurso.
 - 4.- Desarrollar programas de investigación sobre el recurso de agua, a fin de que los servidores públicos que en esta materia se presten en el Estado de Sonora sean de mayor calidad, a la vez que los propios usuarios del recurso adquieran una cultura más profunda del uso racional y mejor aprovechamiento de agua.
- b) **Principal Actividad:** Prestación del servicio de agua potable y alcantarillado a la población a través de los Organismos operadores de Guaymas, San Carlos, Empalme, Vicam y Cananea; contribuir en el desarrollo económico y la generación de bienestar social mediante la construcción, ampliación y rehabilitación de la infraestructura hidráulica para el acceso al agua potable de forma equitativa y a precio asequible. Aplicar y ejercer los recursos que hayan sido objeto de descentralización al Gobierno del Estado, de Acuerdos o convenios que se celebren entre el Gobierno Federal y el Gobierno del Estado de Sonora, en materia de agua potable y alcantarillado, desarrollo hidroagrícola y cualquier otro uso del agua.

- c) **Ejercicio Fiscal:** Las notas a los estados financieros que se presentan corresponden al ejercicio fiscal 2025.
- d) **Régimen Jurídico:** La Comisión Estatal del Agua opera bajo el Régimen de Personas Morales con Fines no Lucrativos.
- e) **Consideraciones Fiscales del ente:** La Comisión Estatal del Agua está obligada a la retención y entero del Impuesto sobre la Renta de Sueldos y Salarios, Servicios profesionales y Arrendamientos, pago definitivo mensual de IVA y mensualmente se presenta la declaración informativa de operaciones con terceros (DIOT) permite informar las operaciones con proveedores relacionadas con el Impuesto al Valor Agregado.

f) Estructura Orgánica



SECRETARÍA DE AGRICULTURA, GANADERÍA, RECURSOS HIDRÁULICOS, PESCA Y ACUACULTURA
COMISIÓN ESTATAL DEL AGUA
ESTRUCTURA ORGÁNICA DE ACUERDO AL REGLAMENTO INTERIOR

MARZO 2026

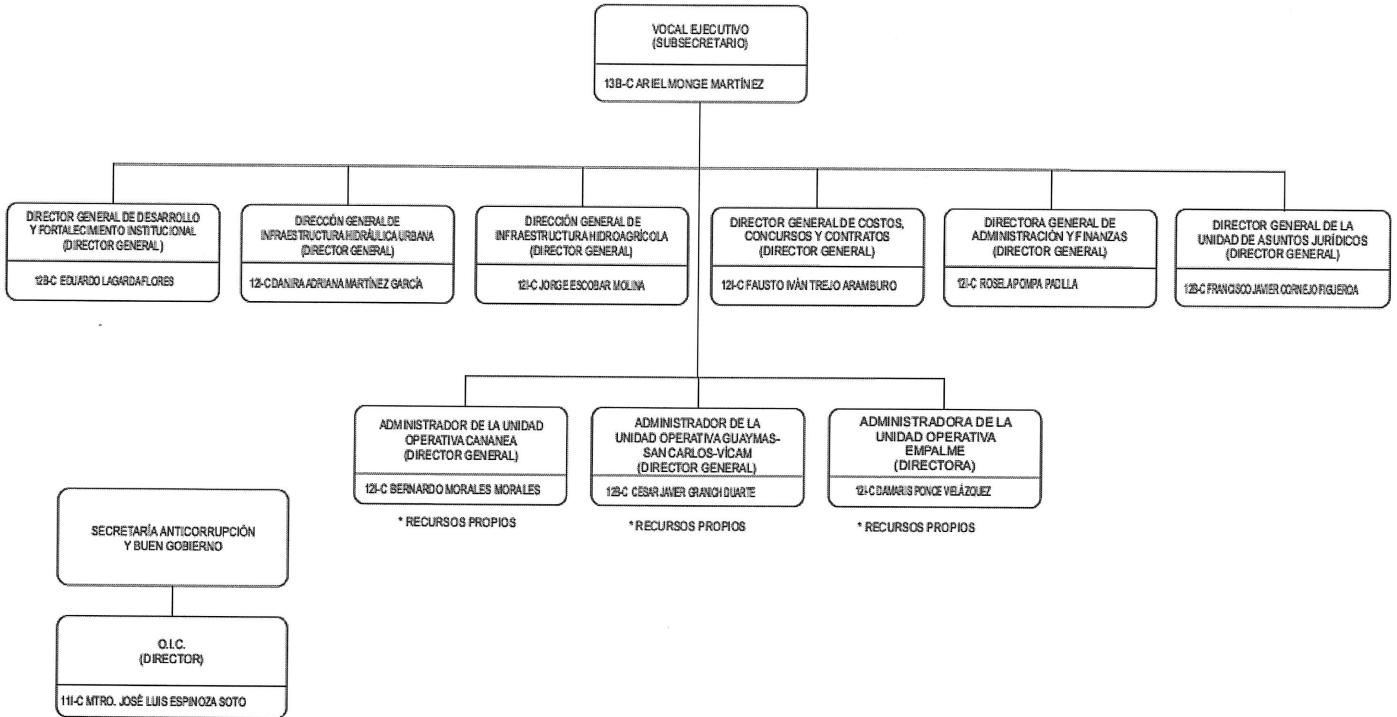

- g) Fideicomisos de los cuales es fideicomitente o fideicomisario, contratos análogos, incluyendo mandatos de los cuales es parte.

CONTRATO DE ASOCIACIÓN PÚBLICO PRIVADA PARA LA PRESTACIÓN DE LOS SERVICIOS DE ENTREGA DE AGUA POTABLE PARA LOS MUNICIPIOS DE GUAYMAS Y EMPALME, SONORA, MEDIANTE LA CAPTACIÓN Y DESALACIÓN DE AGUA, SU POTABILIZACIÓN, CONDUCCIÓN, ENTREGA DE 200 L/S Y LA DISPOSICIÓN DEL AGUA DE RECHAZO QUE CONSISTE EN LA ELABORACIÓN DEL PROYECTO EJECUTIVO, CONSTRUCCIÓN, EQUIPAMIENTO, PUESTA EN MARCHA, OPERACIÓN Y MANTENIMIENTO POR UN PLAZO DE 20 (VEINTE) AÑOS

Handwritten signature

4. BASE DE PREPARACION DE LOS ESTADOS FINANCIEROS

Los Estados Financieros y sus Notas fueron elaborados de acuerdo a la normatividad emitida por el Consejo de Armonización Contable (CONAC) y las disposiciones legales establecidas en la Ley General de Contabilidad Gubernamental, con el fin de lograr adecuadamente la armonización Contable.

La información Financiera presentada fue elaborada con el sistema de contabilidad tradicional en el cual se adecuo desde el año 2012 con el plan de cuentas emitidas por el CONAC, para poder dar cumplimiento a la Ley General de Contabilidad Gubernamental. A la fecha se está implementando el Sistema Automatizado de Administración y Contabilidad Gubernamental SAACG.NET.

5. POLITICAS DE CONTABILIDAD SIGNIFICATIVAS

Se creó una provisión para futuras liquidación en base a la antigüedad de cada uno del personal que labora en esta entidad.

En el caso de los organismos operadores la estimación de cuentas incobrables se determina de acuerdo a todas aquellas cuentas que tengan una antigüedad mayor a 60 meses.

La Depreciación se hace en base a los porcentajes establecidos en la guía de la CONAC.

Aplicación de las normas y metodología para los momentos contables de ingreso.

Se amplía el presupuesto de ingresos al recibir recursos federales no contemplados dentro del presupuesto Original.

6. POSICION EN MONEDA EXTRANJERA Y PROTECCION POR RIESGO CAMBIARIO

- a) La entidad no cuenta con Activos en Moneda Extranjera
- b) La entidad no cuenta con Pasivos en Moneda Extranjera
- c) La entidad no cuenta con Posición en Moneda Extranjera

7- REPORTE ANALITICO DEL ACTIVO

La aplicación de la vida útil como de la depreciación y vida útil del Activo Fijo se lleva en base a la guía emitida por la CONAC, como se indica

ACTIVO	VIDA UTIL / AÑOS	%
EDIFICIO	30	3.33
MAQUINARIA Y EQUIPO	10	10
EQUIPO DE COMPUTO	3	33.3
EQUIPO DE TRANSPORTE	5	20
EQUIPO DE OFICINA	10	10
ACTIVO INTANGIBLE	10	10
OTROS EQUIPOS	10	10

8. FIDEICOMISOS, MANDATOS Y ANÁLOGOS

Este concepto no es aplicable a la Comisión Estatal del Agua.

9. REPORTE DE INGRESOS DEVENGADOS

Los ingresos propios de la Comisión Estatal del Agua se encuentran establecidos en la ley número 83 de ingresos y Presupuesto de Ingresos del Estado para el ejercicio fiscal del año 2025, publicado en el Boletín Oficial Edición especial Tomo CCXVI de fecha 12 de diciembre de 2025, así mismo por los ingresos que generan la Recuperación de IVA, y en caso de los organismos operadores por los servicios de Agua potable, alcantarillado, conexiones y reconexiones prestados a la población.

- a) Importe de ingresos devengados al 31 de marzo de 2026 por tipo de ingreso \$ **253,256,400.49**
 - 1. Ingresos por venta de bienes y prestación de Servicios \$ 109,588,397.04
 - 2. Transferencias, asignaciones y subsidios \$ 142,315,995.20
 - 3. Intereses y/o Productos Financieros: \$ 1,352,008.25

10. INFORMACION SOBRE LA DEUDA Y EL REPORTE ANALITICO DE LA DEUDA

Con fecha 7 de octubre de 2004, la Comisión de Agua Potable y Alcantarillado del Estado de Sonora (COAPAES), celebro un contrato de apertura de crédito simple con el Banco de Bajío, S.A. por \$ 430,000,000 con vencimiento al 31 de octubre de 2019, constituyéndose como garantía del pago, las participaciones federales correspondientes al Gobierno del Estado. Con fecha 26 de junio de 2008, la CEA celebro un convenio de subrogación de derechos y obligaciones y modificatorio a dicho contrato, donde la CEA asume los derechos y obligaciones del mismo, modificándose la fecha de vencimiento original de octubre 2019 al 25 de diciembre de 2028, así mismo la deuda con banco de Bajío al inicio del ejercicio en los estados financieros era de \$ 136,122,492.67 y al 31 de marzo de 2026 es de \$ 124,670,609.15; la CEA reconoce como egreso presupuestal el pago de dicha deuda, el ingreso se reconoce como una transferencia por parte del Gobierno del Estado, ya que es este quien paga directamente la deuda, los intereses que se han registrado en este ejercicio son de \$ 2,658,987.80 y la amortización del primer trimestre de 2026 es de \$ 11,451,883.52

Con fecha de 08 de julio de 2018, la Comisión Estatal del Agua celebro un contrato de Asociación Publico Privada con Aqualia Desalación Guaymas, S.A. de C.V y Gobierno del Estado de Sonora como obligado solidario y aval del ente público obligado, para la prestación de los servicios de entrega de agua potable para los municipios de Guaymas y Empalme, mediante captación y desalación de agua, su potabilización, conducción, entrega de 200 L/S y la disposición del agua de rechazo(salmuera) por un monto de inversión de \$789,866,584.00, constituyéndose como garantía del pago, las participaciones federales correspondientes al Gobierno del Estado. El contrato tiene una vigencia de 240 meses y entro en vigor a partir de la fecha del Acta de Inicio de operaciones el día 20 de julio del 2022; Monto pagado de la Inversión del 01 enero al 31 de marzo de 2026 es de \$ 17,324,344.77; acumulado al 31 de diciembre de 2025 \$ 211,775,564.72 saldo pendiente de pagar de la inversión al 31 de marzo de 2026 \$ 560,766,674.51

11. CALIFICACIONES OTORGADAS

La Comisión Estatal del Agua, a la fecha no cuenta con ninguna calificación otorgada por alguna institución

12. PROCESO DE MEJORAS

Las medidas de desempeño financiero, metas y alcance, se realizan de acuerdo a indicadores de gestión de las diferentes áreas administrativas de la entidad, por los conceptos de Apoyo Administrativo, apoyo económico a organismos operadores, realización de contratos, revisión de precios unitarios, capacitación, asesoría administrativa y financiera a organismos operadores, sistemas de gestión, servicios de desazolve, capacitación de cultura del agua, construcción de infraestructura de agua potable, cobertura de servicio de agua potable, índice de cloración de agua para uso doméstico, construcción de infraestructura de drenaje y alcantarillado, cobertura de drenajes, acciones encaminadas a infraestructura hidráulica, índice de cumplimiento en el programa de recopilación de información para la ejecución de obras.

13. INFORMACIÓN POR SEGMENTOS

Nada que informar

14. EVENTOS POSTERIORES AL CIERRE

Al cierre del primer trimestre de 2026 en la Comisión Estatal del Agua no existen eventos posteriores relevantes.

15. PARTES RELACIONADAS

La Comisión Estatal del Agua, cuenta con las siguientes partes relacionadas que influyen en la operación de sus actividades.

SAGARHPA, debido a que esta entidad es cabecera de sector al que pertenece la CEA.

CONAGUA, con esta entidad se realizan convenios para el otorgamiento de recursos federales aplicados en las diferentes obras.

FONDO DE OPERACIÓN DE OBRAS SONORA SI, debido a que existe un convenio de colaboración con el fin de dar apoyo tanto Financiero, Material y de recursos humanos para el logro de los objetivos del FONDO.

16. RESPONSABILIDAD SOBRE LA PRESENTACION RAZONABLE DE LOS ESTADOS FINANCIEROS

Los funcionarios que rubrican los presentes Estados Financieros declaran " Bajo Protesta de decir Verdad declaramos que los Estados Financieros y sus Notas, son razonablemente correctos y son responsabilidad del emisor"

b) NOTAS DE DESGLOSE

I) NOTAS AL ESTADO DE ACTIVIDADES

INGRESOS Y OTROS BENEFICIOS

Corresponde a facturación por servicios de agua potable, alcantarillado, reconexión, entre otros, de los organismos operadores por un monto de \$ 109,588,397.04 así mismo se consideran subsidios por parte del Gobierno del Estado \$ 142,315,995.20, productos financieros por \$ 1,352,008.25, dando un total general de Ingresos y otros beneficios de \$ **253,256,400.49**

GASTOS Y OTRAS PÉRDIDAS

Corresponden a los servicios personales que incluye todo lo referente a nómina y prestaciones al personal por un monto de \$ 70,994,957.21 gastos de operación como materiales y suministros por \$ 5,702,760.23, Servicios Generales por \$ 55,263,760.25 (el 50 % corresponde a consumo de energía eléctrica), Otros Gastos y perdidas Extraordinarias correspondientes a la depreciación \$ 2,832,848.42, provisiones \$ 19,160,630.74, intereses de la deuda pública por \$ 2,658,987.79, inversión pública no capitalizable \$ 254,375.64 dando un total de gastos y otras perdidas de \$ **156,868,320.28**

II) NOTAS AL ESTADO DE SITUACION FINANCIERA

1. Efectivo y equivalentes:

Por un total de \$ **192,939,540.08**

CAJAS ORGANISMOS OPERADORES \$ 203,200.50

ORGANISMO	IMPORTE
EMPALME	64,000.50
GUAYMAS	95,100.00
SAN CARLOS	16,100.00
VICAM	1,000.00
CANANEA	27,000.00

BANCOS E INVERSIONES DIRECCIÓN GENERAL Y ORGANISMOS OPERADORES \$ 277,392,691.83

Datos de la Cuenta Bancaria				Tipo de Recurso (1)	Convenio o Ramo (2)	Año del recurso (3)
	Institución Bancaria	Número de Cuenta	Saldo			
1	HSBC	4038052957	45447.25	ESTATAL	NORMAL CONVENIDO	2019
2	BBVA BANCOMER	O113736288	120781.48	PROPIOS	NOMINA	2026
3	BBVA BANCOMER	O117131402	267996.44	PROPIOS	REC-PROPIO	2024
4	BBVA BANCOMER	O117131526	944765.84	PROPIOS	OPERACIÓN	2026
5	BBVA BANCOMER	117131585	996780.45	PROPIOS	DED-APORT. NOMINA	2026
6	BANORTE	1226426942	4705369.15	FEDERAL	PAIH	2023
7	BBVA BANCOMER	120405132	5490610.24	ESTATAL	PRODDER	2023
8	BBVA BANCOMER	122249448	197319.95	PROPIO	OPERACIÓN	2026
9	BBVA BANCOMER	122748940	5229753.07	ESTATAL	PRODDER	2024
10	BANORTE	1264026951	4999.67	FEDERAL	PROAGUA	2024
11	BANORTE	1264362257	4780035.88	ESTATAL	PROAGUA	2024
12	BANCO MULTIVA	9225177	9043542.95	FEDERAL	PAIH	2024
13	BBVA BANCOMER	122913062	15124232.08	ESTATAL	REC-PROPIO	2024
14	BBVA BANCOMER	124877330	64620205.72	ESTATAL	CRED-INFRAEST	2025
15	BBVA BANCOMER	125052602	2168258.25	PROPIOS	REC-PROPIO	2026
16	BBVA BANCOMER	124877357	20011751.63	ESTATAL	REC-PROPIO	2026
17	SANTANDER	18000334848	23996.6	FEDERAL	PROAGUA	2026
18	SANTANDER	18000334834	3009387.51	ESTATAL	PROAGUA	2026
19	BANAMEX	7679512	277.36	PROPIO	REC-PROPIO	2026
20	BANAMEX	7679539	323964.11	PROPIO	REC-PROPIO	2026
21	BBVA BANCOMER	0179789367	1089391.77	PROPIO	REC-PROPIO	2026
22	BBVA BANCOMER	0199031278	180653.87	PROPIO	REC-PROPIO	2026
23	BBVA BANCOMER	01111480642	205957.32	PROPIO	REC-PROPIO	2026
24	BBVA BANCOMER	0118114935	1309802.53	PROPIO	REC-PROPIO	2026
25	BBVA BANCOMER	119184856	193599.7	PROPIO	REC-PROPIO	2026
26	BANAMEX	7679482	9.85	PROPIO	REC-PROPIO	2026
27	BBVA BANCOMER	0199031340	939462.48	PROPIO	REC-PROPIO	2026
28	BBVA BANCOMER	0199031359	397528.49	PROPIO	REC-PROPIO	2026
29	BBVA BANCOMER	01111480618	142784.23	PROPIO	REC-PROPIO	2026
30	BANAMEX	7679741	198594.53	PROPIO	REC-PROPIO	2026
31	BBVA BANCOMER	0199031308	3861666.92	PROPIO	REC-PROPIO	2026
32	BBVA BANCOMER	0199031316	162312.31	PROPIO	REC-PROPIO	2026
33	BBVA BANCOMER	01111480529	569404.64	PROPIO	REC-PROPIO	2026
34	BBVA BANCOMER	0120490016	0.19	PROPIO	REC-PROPIO	2026
35	BBVA BANCOMER	0120489948	14.23	PROPIO	REC-PROPIO	2026
36	BBVA BANCOMER	0154481607	4078928.13	PROPIO	REC-PROPIO	2026
37	BBVA BANCOMER	0155207215	68000	PROPIO	REC-PROPIO	2026
38	BBVA BANCOMER	0115418909	1922572.49	PROPIO	REC-PROPIO	2026
39	BBVA BANCOMER	0199031375	50985.48	PROPIO	REC-PROPIO	2026
40	BBVA BANCOMER	126476481	1183883.07	PROPIO	OPERACIÓN ACD-YAQU	2026
TOTAL				153,665,027.86		

INVERSIONES TEMPORALES

Datos de la Cuenta Bancaria				Tipo de Recurso	Convenio o Ramo	Año del recurso (3)
	Institución Bancaria	Número de Cuenta	Saldo	(1)	(2)	
1	BBVA BANCOMER	2052388561	8983870.4	PROPIO	REC-PROPIO	2025
2	BBVA BANCOMER	2052388545	8722.97	PROPIO	REC-PROPIO	2025
3	BBVA BANCOMER	2058650810	2826871.02	PROPIO	REC-PROPIO	2024
4	BBVA BANCOMER	2061862065	4576117.69	PROPIO	REC-PROPIO	2026
5	BBVA BANCOMER	2062625784	4788423.21	PROPIO	REC-PROPIO	2024
6	BBVA BANCOMER	2062341166	9676.69	PROPIO	REC-PROPIO	2026
7	BBVA BANCOMER	120489948	4322104.75	PROPIO	REC-PROPIO	2025
8	BBVA BANCOMER	2054760603	13555524.99	PROPIO	REC-PROPIO	2026
9						
TOTAL			39,071,311.72			

2. **Derechos a recibir efectivo o equivalentes:** por un total de \$ 1,755,187,948.11 se detalla a continuación:

DEUDORES	< 90 DIAS	> 90 DIAS	> 180 DIAS	> 365 DIAS
DEUDORES POR SERVICIOS	215,970.61	2,707,852.43	3,226,823.04	775,677,389.65
CONTRIBUCIONES POR RECUPERAR A CORTO PLAZO	27,546,759.20	2,017,873.88		
S.A.T. (IVA POR RECUPERAR)	6,028,076.12	56,097,654.07	19,549,885.30	765,661,677.64

Así mismo se cuenta con las siguientes Derechos a recibir: FOOSI por \$ 39,767,027.98 correspondientes a los derechos de extracción de agua. Otros deudores diversos por \$ 56,690,958.19

Hay deudores por servicio del ejercicio 2017, 2018, 2019 Y 2020 que se pasaron de la cuenta de orden a deudores por servicios.

3. **Derechos a recibir bienes y servicios:** Corresponde a anticipos a proveedores, principalmente contratistas de obra por un monto de \$ 33,955,314.80
4. **Inventarios:** CEA no cuenta con inventarios
5. **Almacén:** Corresponde a organismos operadores por un monto de \$ 7,185,120.37 por concepto de refacciones y materiales para utilizarse en redes de agua potable, bombas entre otros y la valuación del inventario físico de almacén se realiza en base al método de costo promedio.
6. **Inversiones Financieras:** No se cuenta con Fideicomisos, Mandatos y Contratos análogos.
7. **Saldos Participaciones y Aportaciones de capital, inversiones a Largo Plazo y Títulos y valores a Largo Plazo.** CEA no cuenta con saldos por estos conceptos.
8. **Bienes muebles, Inmuebles e intangibles:**
 - Mobiliario y equipo de administración \$ 11,137,470.92
 - Maquinaria otros equipos y herramientas por \$ 145,459,340.47
 - Equipo de transporte por \$ 12,786,690.45

Con un total general de \$ 169,383,501.84 los cuales se encuentran utilizables.

Total, de infraestructura, construcciones en proceso, terrenos y edificios por el importe de \$ 2,963,382,729.92

- Infraestructura por \$ 735,189,763.78
 - Construcciones en proceso por \$ 2,207,657,188.66
 - Terrenos y edificios por \$ 20,535,777.48
- Software e intangibles por un monto de \$ 5,367,375.22 por concepto de sistema comercial para la facturación de los organismos operadores, software de gestión por comparación, así como de software utilizados en las diferentes áreas.

Con un total general de \$ 3,138,133,606.98 los cuales se encuentran utilizables y en proceso

ACTIVO	VIDA UTIL / AÑOS	%
EDIFICIO	30	3.33
MAQUINARIA Y EQUIPO	10	10
EQUIPO DE COMPUTO	3	33.3
EQUIPO DE TRANSPORTE	5	20
EQUIPO DE OFICINA	10	10
ACTIVO INTANGIBLE	10	10
OTROS EQUIPOS	10	10
ACTIVOS INTANGIBLES	5	20

9. **Depreciación, Deterioro y Amortización de Bienes:** Corresponde a Dirección General y organismos operadores por un monto al 31 de diciembre de 2025 de \$ 168,223,389.99 de depreciación acumulada, depreciación al 1er trimestre 2026 \$ 2,832,848.42
10. **Estimaciones de cuentas incobrables:** corresponde a organismos operadores por un monto de -\$ 663,429,504.46 Cabe mencionar que el criterio para considerar una cuenta incobrable es que tenga una antigüedad de 60 o más meses vencidos, de acuerdo a políticas simplificadas de la Comisión Estatal del Agua.
11. **Otros Activos Diferidos:** Incluye depósitos en garantía entregados a Comisión Federal de Electricidad de los organismos operadores, Depósitos por arrendamientos de oficinas, pólizas de seguros que se irán amortizando y fianzas; por un monto total de \$3,988,286.49

PASIVO

1. Cuentas y documentos por pagar

Corresponde a los pasivos corto y largo plazo de Dirección General y organismos operadores con factibilidad de pago por un total de \$ 1,224,902,557.34 que se detallan a continuación:

PASIVO	90 DIAS	180 DIAS	≤ 365 DIAS	≥ 365 DIAS
PROVEEDORES	4,357,455.00			
CONTRATISTAS POR OBRAS PUBLICAS	23,960,151.50			
DEUDA PUBLICA LARGO PLAZO			37,046,893.21	87,623,715.94
AQUALIA LARGO PLAZO				560,766,674.51

2. **Fondos y bienes de terceros en garantía y/o administración. No se cuentan con fondos**
3. **Pasivos Diferidos se reflejan como provisiones a largo plazo en el Estado de Situación Financiera**
4. **La provisión para contingencias a largo plazo asciende aproximadamente a la cantidad de \$ 103,642,752.15**
5. **Otros Pasivos servicios personales \$ 1,269,015.86, contribuciones por pagar a corto plazo \$ 57,936,490.31, Derechos de extracción de agua por el importe de \$ 158,307,307.17 Otros pasivos e intereses \$ 16,100,233.92 y otras cuentas por pagar a largo plazo por 173,891,867.77**

III) NOTAS AL ESTADO DE VARIACION EN LA HACIENDA PÚBLICA

1.- Patrimonio Contribuido	336'488,492.92
2.- Se informan las modificaciones al patrimonio generado	
Acerca del Monto:	
Ahorro / Desahorro del Ejercicio 2026	61,464,230.92
3.- Resultado de Ejercicios Anteriores	6,225,590,328.86
4.- Rectificación a Resultado de Ejercicios Anteriores	-34,923,849.29

El patrimonio Contribuido por \$ 336'488,491.92 corresponde al saldo de aportaciones del ejercicio 2022 por \$ 71'707,551.04 más el importe de cambios en el patrimonio contribuido neto por \$ 100,002.00 correspondiente a Equipo de Transporte del Organismo Operador de Cananea y donación de pipas por un importe de \$ 12'411,200.00, más donación de obras de infraestructura y equipos CANANEA \$252'269,738.88

El patrimonio Generado de \$ 3,296,279,698.21, se compone del importe de resultados y rectificaciones de ejercicios anteriores más los Ingresos de gestión y otros ingresos y beneficios por un importe de \$ 253,127,814,.49 menos gastos de funcionamiento, otros gastos y pérdidas extraordinarias e inversión publica no capitalizable por un importe de \$ 156,868,320.28

IV) NOTAS AL ESTADO DE FLUJOS Y EFECTIVO

1 EFECTIVO Y EQUIVALENTES

	MZO 2026	DIC 2025
Efectivo en Bancos – Tesorería	153,665,027.86	242,495,635.43
Efectivo en Bancos – Dependencias		
Inversiones Temporales	39,071,311.72	34,897,056.40
Fondos con afectación específica		
Fondos Fijos de Caja	203,200.50	198,200.50
Total, de efectivo y Equivalentes	192,939,540.08	277,590,892.33

En otras aplicaciones de operación por \$ 103,919,588.40 anticipo de obras de inversión, construcciones en proceso, pago de derechos de agua de los organismos operadores, pago de aportaciones voluntarias y reintegro de recursos de inversión de años anteriores.

2. DETALLAR LAS ADQUISICIONES DE LAS ACTIVIDADES DE INVERSIÓN EFECTIVAMENTE PAGADAS, RESPECTO DEL APARTADO DE APLICACIÓN

CONCEPTO	31 MARZO 2026	31 DE DICIEMBRE 2025
Bienes Muebles, Infraestructura y construcciones en proceso.		
Infraestructura	52,912,413.93	1,223,286,602.02
Construcciones en proceso		
Otros bienes inmuebles		
BIENES MUEBLES		
Mobiliario y equipo de administración	300,136.05	954,951.25
Mobiliario y equipo educacional		
Equipo Instrumental de laboratorio		
Vehículo y equipo de transporte		5,277,949.20
Maquinaria y otros equipos	46,062.96	581,011.84
Otras Inversiones (SOFTWARE)		470,000.00
Total	53,258,612.94	1,230,703,214.31

3. **CONCILIACION DE LOS FLUJOS DE EFECTIVO NETOS DE LAS ACTIVIDADES DE OPERACIÓN Y LA CUENTA DE AHORRO/DESAHORRO**

Concepto	31 MARZO 2026	31 DICIEMBRE 2025
Ahorro/Desahorro antes de rubros Extraordinarios	96,259,494.21	623,518,944.79
<i>Movimientos de partidas (o rubros) que no afectan al efectivo</i>		
Depreciación	2,832,848.42	13,903,843.62
Amortización		
Incremento en Provisiones	19,160,630.74	8,486,926.50
Aumento por Insuficiencia de Provisiones		
-Ganancia/perdida en venta de propiedad, planta y equipo		
Inversión Pública no capitalizable	254,375.64	40,821,322.85
Partidas extraordinarias		

V) CONCILIACION ENTRE LOS INGRESOS PRESUPUESTARIOS Y CONTABLES, ASI COMO ENTRE LOS EGRESOS PRESUPUESTARIOS Y LOS GASTOS CONTABLES

La conciliación entre ingresos presupuestarios y Contable corresponde a otros ingresos contables no presupuestarios por la cantidad de \$ 32,448,925.11 correspondientes a la venta de bienes, prestación de servicios y otros ingresos considerados dentro del estado de actividades mismos que no fue posible recaudar.

Comision Estatal del Agua Conciliacion entre los Ingresos Presupuestarios y Contables Al 31 de Marzo 2026 (Cifras en Pesos)	
Concepto	2026
1. Total de Ingresos Presupuestarios	220,807,475.38
2. Mas Ingresos Contables No Presupuestarios	32,448,925.11
2.1 Ingresos Financieros	
2.2 Incremento por Variación de Inventarios	
2.3 Disminución del Exceso de Estimaciones por Pérdida o Deterioro u Obsolescencia	
2.4 Disminución del Exceso de Provisiones	
2.5 Otros Ingresos y Beneficios Varios	
2.6 Otros Ingresos Contables No Presupuestarios	32,448,925.11
3. Menos Ingresos Presupuestarios No Contables	0.00
3.1 Aprovechamientos Patrimoniales	
3.2 Ingresos Derivados de Financiamientos	
3.3 Otros Ingresos Presupuestarios No Contables	
4. Total de Ingresos Contables	253,256,400.49

Balance Presupuestario – LDF:

En la Conciliación entre los Egresos Presupuestarios y los Gastos Contables, en el renglón de Otros Egresos Presupuestales no Contables corresponde a IVA acreditable por el monto de \$ 60,171,526.33

Comision Estatal del Agua Conciliacion entre los Egresos Presupuestarios y los Gastos Contables Al 31 de Marzo 2026 (Cifras en Pesos)	
Concepto	
1. Total de Egresos Presupuestarios	217,039,846.61
2. Menos Egresos Presupuestarios No Contables	83,267,541.66
Materias Primas y Materiales de Producción y Comercialización	
Materiales y Suministros	
Mobiliario y Equipo de Administración	348,157.82
Mobiliario y Equipo Educativo y Recreativo	
Equipo e Instrumental Médico y de Laboratorio	
Vehículos y Equipo de Transporte	
Equipo de Defensa y Seguridad	
Maquinaria, Otros Equipos y Herramientas	53,396.00
Archivos Biológicos	
Bienes Inmuebles	
Activos Intangibles	
Obra Pública en Bienes de Dominio Público	59,851,700.92
Obra Pública en Bienes Propios	
Acciones y Participaciones de Capital	
Compra de Títulos y Valores	
Concesión de Préstamos	
Inversiones en Fideicomisos, Mandatos y Otros Análogos	
Provisiones para Contingencias y Otras Erogaciones Especiales	
Armonización de la Deuda Pública	11,451,883.52
Adeudos de Ejercicios Fiscales Anteriores (ADEFAS)	6,957,255.39
Otros Egresos Presupuestales No Contables	4,605,148.01
3. Más Gastos Contables No Presupuestarios	23,096,015.33
Estimaciones, Depreciaciones, Deterioros, Obsolescencia y Amortizaciones	2,832,848.42
Provisiones	19,160,630.74
Disminución de Inventarios	
Otros Gastos	
Inversión Pública no Capitalizable	
Materiales y Suministros	
Otros Gastos Contables No Presupuestales	1,102,536.17
4. Total de Gasto Contable (4= 1 - 2 + 3)	156,868,320.28

NOTAS DE MEMORIA (CUENTAS DE ORDEN)

CUENTAS DE ORDEN CONTABLES

CONTABLES

IVA acreditable por recuperar	\$	1,710,200.57
Saldos Contratos de Obra al 31 de marzo de 2026	\$	48,524,939.60
Pasivos contingentes (Juicios laborales y legales).	\$	111,469,886.81

Obras contratadas en el 2026

Del 01 de enero al 31 de marzo se contrató una obra por un monto de \$ 5,508,424.00

Del total de las obras proyectadas para el ejercicio están sujetas a la priorización y autorización por parte de CONAGUA, en base a sus reglas de operación que son emitidas en el mes de enero, para poder darnos la contraparte del recurso por cada obra autorizada.

CUENTAS DE ORDEN PRESUPUESTARIO

Cuentas de Orden Presupuestarias de Ingresos

Concepto	2026
Ley de Ingresos Estimada	\$ 1,230,234,931.00
Modificaciones a la Ley de Ingresos Estimada	\$ 87,083,221.00
Ley de Ingresos por Ejecutar	\$ 1,317,318,152.00
Ley de Ingresos Devengada	\$ 220,807,475.00
Ley de Ingresos Recaudada	\$ 220,807,475.00

Cuentas de Orden Presupuestarias de Egresos

Concepto	2026
Presupuesto de Egresos Aprobado	
Modificaciones al presupuesto de Egresos aprobado	\$ 1,230,234,931.00
Presupuesto de egresos por ejercer /modificado	\$ 1,484,864,031.88
Presupuesto de Egresos Comprometido	\$ 592,161,186.83
Presupuesto de Egresos Devengado	\$ 217,039,846.61
Presupuesto de Egresos Ejercido	\$ 212,720,960.27
Presupuesto de Egresos pagado	\$ 201,474,946.23

Bajo protesta de decir verdad, declaramos que los Estados Financieros y sus notas, son razonablemente correctos y son responsabilidad del emisor.

LIC. ISMAEL NORZAGARAY MICHEL
DIRECTOR ADMINISTRATIVO

C.P. ROSELA POMPA PADILLA
DIRECTORA GENERAL DE ADMINISTRACION Y FINANZAS